

Handelswijze
t.a.v.
het melden van incidenten en ongevallen
aan het
Staatstoezicht op de Mijnen
en
Kiwa Technology

I. Indien zich een incident of ongeval voordoet dat volgens de flowchart op de volgende pagina valt onder 'Categorie 1 melding', dan dient per telefoon direct melding te worden gedaan aan:

- A. Meldnummers van SodM: 06 533 887 22 (1^{ste} geconsigneerde)
(SodM zet de meldingen door aan OVV) b.g.g.: 06 461 524 49 (2^{de} geconsigneerde)
- B. Meldnummers van Kiwa Technology: 06 532 873 32 (1^{ste} geconsigneerde)
b.g.g.: 06 229 884 43 (2^{de} geconsigneerde)

Ten behoeve van de centrale melding en registratie van ongevallen en incidenten dient met behulp van het meldingsformulier gasongevallen binnen 5 werkdagen per e-mail melding te worden gedaan aan SodM en Kiwa Technology.

Het meldingsformulier gasongevallen kan gedownload worden van de website:

www.kiwatechnology.com/gasongevallenformulier

E-mail adres SodM: sodm@minez.nl

E-mail adres Kiwa Technology: gasongeval@kiwa.nl

II. Indien zich een incident voordoet dat volgens de flowchart op de volgende pagina valt onder 'Categorie 2 melding', dan dient binnen 5 werkdagen per e-mail ten behoeve van de centrale melding en registratie van ongevallen en incidenten met behulp van het meldingsformulier gasongevallen melding aan SodM en Kiwa Technology te worden gedaan.

Onderdelen I en II worden verzorgd door de regionale gasnetbeheerders. SodM zet de melding door aan OVV. Meldingen van voorvallen met buisleidingen gedaan door SodM aan de OVV worden behandeld als meldingen namens de exploitant (conform artikel 9 lid 1 sub G Besluit OVV).

De laatste versie van dit document (handelswijze) is te downloaden via:

www.kiwatechnology.com/gasongevallenformulier

Flowchart criteria voor het melden van incidenten en ongevallen aan het SodM en Kiwa Technology

Incidenten en ongevallen moeten gemeld worden wanneer de veiligheid van de gasvoorziening betrokken is. De hier vermelde criteria vormen een leidraad. In het geval er twijfel bestaat, dient er contact met het SodM opgenomen te worden.

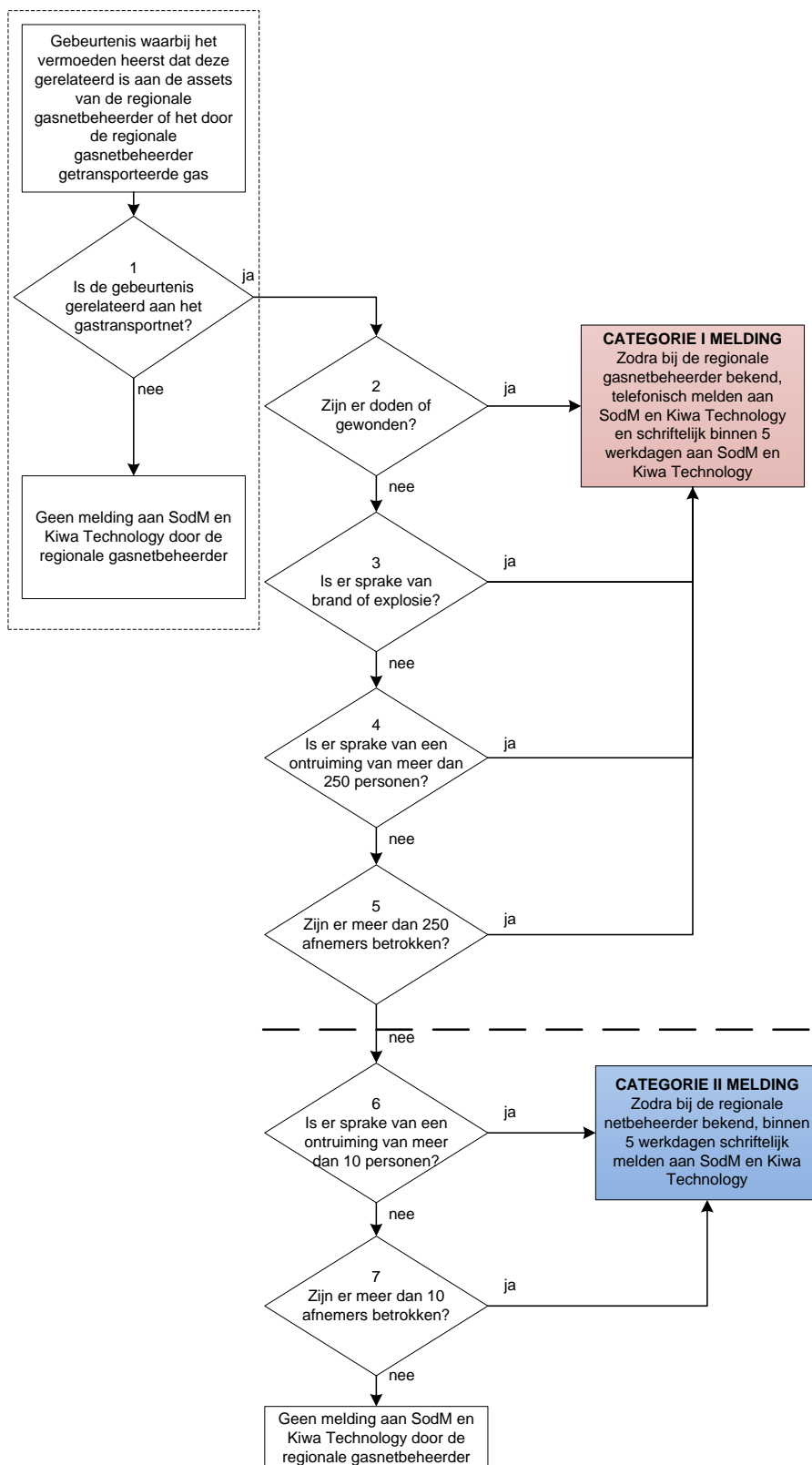

Incidenten en ongevallen moeten gemeld worden wanneer de veiligheid van de gasvoorziening betrokken is. De hier vermelde criteria vormen een leidraad. Indien niet voldaan wordt aan deze criteria door bijvoorbeeld afwezigheid van personen in een leegstaande flat of het incident ernstig gevaar oplevert voor de omgeving, dient dit ook zo spoedig mogelijk te worden gemeld. Het gaat om de potentie van gevolgen die een incident heeft. Mocht er twijfel bestaan, neem contact op met SodM.

Toelichting op de flowchart (de nummers corresponderen met de nummers in de flowchart)

Nr.	Omschrijving	Toelichting
1	Is de gebeurtenis gerelateerd aan het gastransportnet?	Bij alle criteria gaat het om letsel of schade veroorzaakt door werkzaamheden aan of veroorzaakt door 1) falen van componenten die vallen onder de verantwoordelijkheid van de regionale gasnetbeheerder, of 2) afwijkingen in het gas (druk, samenstelling).
		De verantwoordelijkheid van de netbeheerder van het regionale gastransportnet strekt zich uit van het invoedingspunt tot en met de verbinding met de binneninstallatie, inclusief de gasmeter en zijn verbindingen. Dit criterium geldt ook voor afwijkingen in het gas (druk, samenstelling inclusief ruikbaarheid) veroorzaakt door invoeders zoals GTS, biogas- of waterstofinvoeders.
2	Zijn er doden of gewonden?	Zijn er bij het incident doden en/of gewonden gevallen?
		Gewonde indien als gevolg van de gasuitstroom (explosie, brand, bewustzijnsverlies, etc.) en indien minimaal: - consultatie van een arts of, - verzorging ter plaatse door medisch personeel of, - een bezoek aan de Eerste Hulp afdeling van een ziekenhuis noodzakelijk is.
3	Is er sprake van brand of explosie?	Dit criterium is bedoeld voor het melden van lekkages met brand of een explosie tot gevolg.
		Dit criterium geldt voor alle branden. Onafhankelijk of dit grote of kleine branden zijn geweest.
4	Is er sprake van een ontruiming van meer dan 250 personen?	Ontruiming van gebouwen of een omgeving heeft plaatsgevonden.
		Ontruiming omgeving betekent de afzetting van stadskernen (d.w.z. stadskern, wijk of meerdere straten), provinciale wegen of rijkswegen (inclusief de op- en afritten) en het stilleggen van het tram-, trein- of vliegverkeer. Het feit dat er ontruiming heeft plaatsgevonden is doorslaggevend, ongeacht wie hiervoor opdracht heeft gegeven. Ook als dit in de ogen van de regionale gasnetbeheerder onterecht is geweest. De tijdsduur van de ontruiming doet hierbij niet ter zake.
5	Zijn er meer dan 250 afnemers betrokken?	Een gebeurtenis waarbij meer dan 250 afnemers zijn getroffen.
		Afnemers getroffen door afwijkende gasdruk (te hoog, te laag ¹) en/of afwijkende gaskwaliteit (qua samenstelling of reikbaarheid). De tijdsduur dat iemand getroffen is geweest doet hierbij niet ter zake.
6	Is er sprake van een ontruiming van meer dan 10 personen?	Ontruiming van gebouwen heeft plaatsgevonden.
		Het feit dat er ontruiming heeft plaatsgevonden is doorslaggevend, ongeacht wie hiervoor opdracht heeft gegeven. Ook als dit in de ogen van de regionale gasnetbeheerder onterecht is geweest. De tijdsduur van de ontruiming doet hierbij niet ter zake.
7	Zijn er meer dan 10 afnemers betrokken?	Een gebeurtenis waarbij meer dan 10 afnemers zijn getroffen.
		Afnemers getroffen door afwijkende gasdruk (te hoog, te laag ¹) en/of afwijkende gaskwaliteit (qua samenstelling of reikbaarheid). De tijdsduur dat iemand getroffen is geweest doet hierbij niet ter zake.

¹ Te hoge druk: in het betreffende netdeel is een druk opgetreden die hoger is dan de MIP (Maximale Incidentele Druk volgens definitie NEN 1059).

Te lage druk / geen gas: in het betreffende netdeel is een druk opgetreden die lager is dan de minimale bedrijfsdruk van het deelnet of de druk is zo laag dat één of meerdere toestellen niet kunnen functioneren.